

## Agenda 21 de Ejea de los Caballeros

### FORO CIUDADANO DE EJEA DE LOS CABALLEROS

Segunda sesión.  
18 de Octubre 2007



## CONTENIDOS DE LA SESIÓN

1. RECAPITULACION DEL PROCESO Y LA SESIÓN ANTERIOR
2. PRESENTACIÓN DE RESULTADOS DE LA AUDITORÍA DE SOSTENIBILIDAD (DIAGNÓSTICO TÉCNICO)
3. PLAN DE ACCIÓN LOCAL: OBJETIVOS, METODOLOGÍA DE TRABAJO Y CONTENIDOS
4. DINÁMICA: PROPUESTAS CIUDADANAS PARA EL PLAN DE ACCIÓN LOCAL



# AGENDA 21 DE EJE DE LOS CABALLEROS

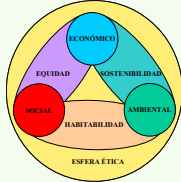

Es una herramienta para **planificar y gestionar** la transformación de Ejea de los Caballeros en un **municipio más sostenible**

Y para ello necesita la **implicación** de autoridades locales, agentes económicos y sociales y ciudadanos/as

## PASOS DEL PROCESO

**COMPROMISO DEL AYUNTAMIENTO POR EL DESARROLLO SOSTENIBLE**

**AUDITORÍA DE SOSTENIBILIDAD PARA CONOCER SITUACIÓN ACTUAL**

**ELABORACIÓN DEL PLAN DE ACCIÓN LOCAL**

**PLAN DE SEGUIMIENTO**

**PARTICIPACIÓN CIUDADANA**



# FORO CIUDADANO DE EJE DE LOS CABALLEROS

## ¿QUÉ ES?

■ ESPACIO DE ENCUENTRO Y DEBATE CIUDADANO, PLURAL, INDEPENDIENTE, **CONSULTIVO**

■ BASADO EN EL **RESPECTU MUTUO, EL DIÁLOGO Y EL CONSENSO**

■ PRETENDE INICIAR UNA DINÁMICA DE REFLEXION GLOBAL SOBRE LA **SITUACIÓN ACTUAL DEL MUNICIPIO EN TÉRMINOS DE SOSTENIBILIDAD** (¿CUÁL ES NUESTRA SITUACIÓN DE PARTIDA?),

■ LOGRAR LA IMPLICACIÓN Y COMPROMISO CIUDADANO EN LA BÚSQUEDA Y PUESTA EN MARCHA **DE ACTUACIONES PARA MEJORAR** (PLAN ACCIÓN LOCAL) ¿QUÉ SE PUEDE HACER? Y ¿EN QUÉ PUEDO COLABORAR?)

■ **CONTINUIDAD**



# FORO CIUDADANO DE EJE DE LOS CABALLEROS

## ¿CÓMO SE VA A TRABAJAR?

 **SESIÓN I:** Información proceso A21, Dinámica de diagnóstico ciudadano (4 de Octubre)

 **SESIÓN II:** Presentación resultados y propuesta de proyectos de actuación

 **SESIÓN III:** Proyectos prioritarios

 **SESIÓN IV:** Presentación PAL + Plan de seguimiento

SESIONES DE TRABAJO PRESENCIALES + APORTACIONES VÍA CORREO ELECTRÓNICO + AYUNTAMIENTO  
(agenda21ejea@dpz.es)



## Presentación Resultados de la Auditoría

### Diagnóstico Técnico



# EVOLUCIÓN Y CARACTERÍSTICAS DE LA POBLACIÓN

EVOLUCIÓN DE LA POBLACIÓN DE DERECHO (1900-2001) (BASE 100=1900)

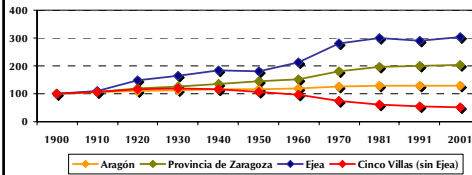

→ Crecimiento moderado que se intensifica de forma reciente, hasta alcanzar los 16.785 habitantes

→ Ejea crece mientras los Pueblos de municipio pierden población

## CARACTERÍSTICAS DE LA POBLACIÓN (2006)

	EJEA	PUEBLOS
% MAYORES	16%	24%
% JÓVENES	14%	9%

→ Envejecimiento progresivo, aunque inferior al de su entorno

→ La renovación generacional del municipio comienza a estar comprometida, especialmente en los **Pueblos**.

## EVOLUCIÓN DE LA POBLACIÓN 1991-2005 (%)

	1991-2001	2000-2005
España	3,4	5,8
Aragón	1,2	12,3
Provincia Zaragoza	2,8	13,6
EJEA	4,4	13,4
Villa		21,7
Pueblos		-13,8

PIRÁMIDE DE POBLACIÓN. EJEA Y PUEBLOS 2006

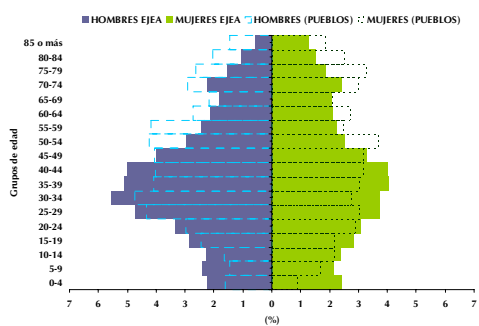

# DINÁMICA DE POBLACIÓN

CRECIMIENTO NATURAL, CRECIMIENTO TOTAL Y CRECIMIENTO MIGRATORIO EJEA

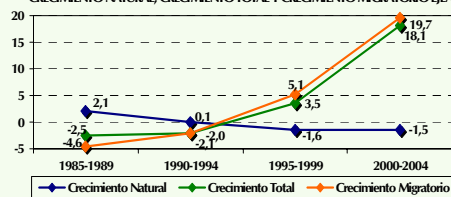

→ Tasas de mortalidad superiores a las de natalidad → **Ejea decrece de forma natural**

El **saldo migratorio** permite el crecimiento de la población y mejora la situación demográfica del municipio

→ La mayor parte de los **nuevos habitantes** proceden de la provincia y en menor medida de otros países

## POBLACIÓN EXTRANJERA EMPADRONADA

	2002	2003	2004	2005	2006
Población Extranjera	838	1043	1.299	1611	1.459
% Pob. extranjera	5,2%	6,4%	7,8%	9,5%	8,7%

POBLACIÓN EXTRANJERA EMPADRONADA SEGÚN NACIONALIDAD. EJEA DE LOS CABALLEROS (2006)

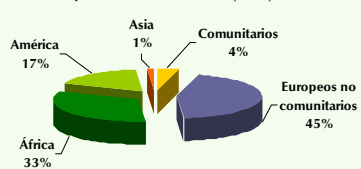

→ Crece la población de nacionalidad extranjera empadronada, aportando gran diversidad social al municipio.



# Sistemas Naturales



## MEDIO FÍSICO Y BIÓTICO

### PUNTOS FUERTES

- Existen zonas de interés natural en el municipio incluídas en la red natura 2000 : El LIC “Loma Negra” y las ZEPAS “Loma la Negra-Bardenas” y “Lagunas y Carrizales de Cinco Villas”
- Buena calidad ecológica de las formaciones boscosas naturales.
- **Bardenas**, enclave de interés botánico y faunístico
- El territorio Ejeano está incluido dentro del ámbito de **protección del Cernicalo primilla** (Plan de Conservación, Decreto 109/2000)
- Los diversos **humedales** distribuidos por todo el municipio son importantes refugios de invernada y cría para las aves
- Localización de **hábitats prioritarios** incluidos en la directiva europea, en la zona de estepa semidesértica al sureste del municipio, cuya conservación es primordial.

### PUNTOS DÉBILES O ÁREAS DE MEJORA

- **Baja calidad paisajística** del municipio por estar la mayor parte del territorio ocupado por la llanura agrícola
- **Vegetación de ribera** relegada a las orillas de los ríos o inexistente
- Ningún espacio de interés natural presenta **plan de gestión**
- Riesgo alto de **avenidas e inundaciones** provocadas por las lluvias de carácter tormentoso
- Problemas de **erosión** ligados a la topografía, litología y a la excesiva degradación de la vegetación en algunas zonas así como a su dificultad para regenerarse en un ambiente semiárido
- El **Régimen hidrológico natural de los Arbas** se encuentra condicionado por el “**Sistema de riegos de Bardenas**”, disminuyendo su caudal por aprovechamientos directos y reutilizaciones, pero también estimulándolo aguas abajo debido a los retornos de riego.



# SISTEMAS DE SOPORTE

## PUNTOS FUERTES

- Elevada superficie municipal
- Participación activa de las **cooperativas** y las **comunidades de regantes** en la dinámica agrícola
- La calidad de los **productos ganaderos es excelente**
- Impulso a la **transformación** de los **sistemas e infraestructuras de riego**
- El **23%** de la superficie municipal es **terreno forestal**
- El **83%** del término municipal es **coto de caza**

## PUNTOS DÉBILES O ÁREAS DE MEJORA

- La mayor parte de los **sistemas de riego** son **ineficientes** (inundación)
- Incumplimiento de objetivos de **calidad de las aguas** (contaminación por nitratos)
- **Porcentaje de superficie destinada a Agricultura Ecológica bajo (1,13%)**
- **Falta de relevo generacional** en los sectores agrícola y ganadero
- El nº de **plazas de porcino** se ha duplicado durante el periodo 2001-2005
- La mayoría de las **vías pecuarias** de la zona central del municipio han desaparecido
- Falta de **mantenimientos forestales**



*Bienestar y Calidad de Vida*

*Asociacionismo y participación*



# BIENESTAR Y CALIDAD DE VIDA

## PUNTOS FUERTES

- Calidad de vida
- Oferta de **servicios** (centralidad): educativos, sanitarios, culturales y de ocio, deportivos, etc
- Dimensionamiento de los **recursos** a las necesidades existentes (Acoplamiento al crecimiento de la población)
- Cobertura servicios sociales
- **Diversidad Social**



## ÁREAS DE MEJORA

- Accesibilidad recursos públicos de 0-3 años en Ejea y Pueblos
- **Servicios para personas dependientes (pueblos)**
- Pérdida de capital humano cualificado (estudios, retorno, inserción laboral temprana)
- Segregación educativa y oportunidades laborales
- Zonas y grupos socialmente vulnerables
- Accesibilidad de los pueblos a servicios médicos en Ejea y Zaragoza
- Déficit de espacios cubiertos en algunos pueblos
- **Hábitos nocivos** entre la población joven
- **Alternativas de ocio para la población joven/ Variedad y continuidad de la oferta cultural y de ocio**
- Seguridad ciudadana en Casco Viejo



# ASOCIACIONISMO Y PARTICIPACIÓN CIUDADANA

## ASPECTOS POSITIVOS

- ➔ Elevadas Tasas de asociacionismo (11%) y nivel de asociacionismo declarado por la población adulta (45%).
- ➔ Tejido asociativo diversificado.
- ➔ Estructura asociativa mínima en los pueblos.
- ➔ Estructura participativa diseñada por el Ayuntamiento a nivel político, sectorial y territorial.
- ➔ Experiencias coordinación movimiento asociativo.



## ÁREAS DE MEJORA

- ➔ Carencia de registro municipal.
- ➔ Débil tendencia asociativa declarada entre la población joven (25%).
- ➔ Fragmentación tejido asociativo local.
- ➔ Débil presencia de asociaciones de carácter ambiental.
- ➔ Escasa actividad de algunos consejos sectoriales.



## Medio Económico y Laboral



## ACTIVIDAD Y OCUPACIÓN



### PUNTOS FUERTES

- Tasa de **actividad creciente** en los últimos años, similar a la media provincial.
- Elevada **tasa de ocupación**
- Notable **incorporación de la mujer** al mercado laboral, en la última década
- Reducción del **desempleo** entre hombres y mujeres

### ÁREAS DE MEJORA

- Notables diferencias en cuanto a las tasas de **actividad, ocupación y desempleo** entre hombres y mujeres
- El **colectivo juvenil** es el que muestra un menor grado de ocupación
- Menor **grado de formación** de los recursos humanos desempleados en Ejea de los Caballeros respecto a la provincia.



# ESTRUCTURA PRODUCTIVA



## PUNTOS FUERTES

- Eje de los caballeros es el principal núcleo de actividad de la comarca
- Buen nivel de empresariado en relación con la provincia
- El 80% de la población ocupada trabaja en el propio municipio
- Importancia del sector primario como motor económico y sector industrial relacionado
- Superficie industrial libre para instalación de nuevas empresas
- Desarrollo reciente tejido industrial, Ayudas a PYMES, Polígono, asociaciones que promocionan el territorio

## ÁREAS DE MEJORA

- Déficit de empleo en la estructura productiva (65-85%)
- Baja terciarización pese a ser el sector que emplea mayor número de personas
- Diversificación económica (Industria agroalimentaria y del metal)
- Masculinización del sector industrial y baja cualificación de los principales sectores industriales
- Favorecer asentamiento de empresas que permitan la conciliación entre vida familiar y laboral (E: Plantel)
- Promoción adecuada del municipio, condiciones laborales, conciliación vida familiar, limitación oferta comercial y cierre de comercios, desarrollo industrial y agricultura, falta de transformación de los productos, polígonos para pequeñas actividades

# Aspectos Estructurales

# ORGANIZACIÓN Y GESTIÓN MUNICIPAL

## PUNTOS FUERTES

- ➔ Desarrollo órganos gestión desconcentrada a través de Juntas de Distrito y Juntas Vecinales.
- ➔ Evolución positiva del gasto corriente y presupuesto ejecutado en Medio ambiente
- ➔ Partida presupuestaria para cooperación al desarrollo
- ➔ Bajo nivel ratio de endeudamiento



## Evolución del nivel de endeudamiento

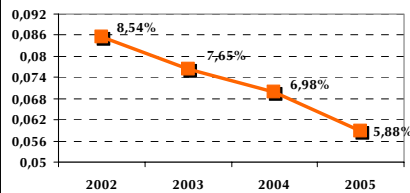

## ÁREAS DE MEJORA

- ➔ Uso de papel reciclado, energías renovables y muebles de madera certificada
- ➔ Separación de algunos residuos generados por la administración local (vidrio, plástico, papel, etc.)
- ➔ Evolución negativa del ratio de autonomía financiera
- ➔ Comunicación entre administración y ciudadanos



# Movilidad

## DESPLAZAMIENTOS SEGÚN MOTIVO EN DÍA FESTIVO

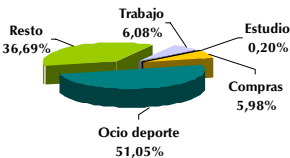

## PUNTOS FUERTES

- La movilidad obligada tiene un carácter mayoritariamente municipal
- El principal modo de transporte es peatonal, para compras y estudios
- Menor número de desplazamientos/habitante y día que los que establece la movilidad
- Distancias cortas, fácil movilidad dentro del casco urbano de Ejea

## DESPLAZAMIENTOS SEGÚN MOTIVO EN DÍA LABORAL

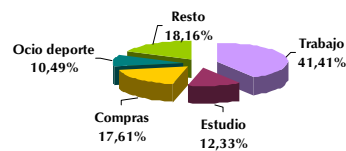

## ÁREAS DE MEJORA

- Crecimiento parque automovilístico
- Infraestructura viaria concebida para el uso del automóvil
- Intenso tráfico en algunas zonas céntricas de Ejea
- Uso abusivo automóvil
- No existe carril bici
- No aparcamiento regulado ni limitado
- Problemas de aparcamiento por saturación en zona centro
- Transporte interurbano y con los pueblos son los servicios peor valorados por la población
- Conexiones con Tudela, Huesca
- Rotondas insuficientes, direcciones Avda. Coscolluela, carencia de espacios peatonales y carril bici



# PARQUE INMOBILIARIO RESIDENCIAL

## PUNTOS FUERTES

- ➔ Importante **crecimiento** del parque en 1991-2001 (15,7%) ligeramente superior al ámbito provincial y autonómico.
- ➔ Elevado **ritmo** construcción años 2002-2005 (144 viviendas/año).
- ➔ Parque residencial **joven**. Un tercio de la vivienda tiene menos de 25 años. Elevado ratio de vivienda en **buen estado** (94,4%), superior a la media de la provincia y de Aragón.
- ➔ La **problemática ambiental y social** en relación con la vivienda detectada en el municipio es muy **reducida** y menor que en la provincia.
- ➔ En los últimos años (2000-2006) el 40% del parque edificado es **vivienda protegida, cifra muy elevada**.
- ➔ Buen nivel de **dotaciones** e instalaciones en las viviendas.

## Régimen de ocupación ( 2001)

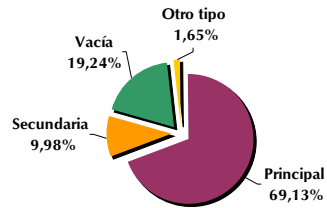

## ÁREAS DE MEJORA

- ➔ Elevada presencia de **viviendas vacías**, que además se ha incrementado entre 1991 y 2001 y alcanza cifras muy superiores a la media provincial y autonómica.
- ➔ Escasa **vivienda en alquiler** (6,2%) ratio que se duplica en el caso de la provincia. Mayor porcentaje de vivienda en propiedad pendiente de pago (34,35%) que en el resto de ámbitos.
- ➔ Accesibilidad económica a la vivienda



# PLANEAMIENTO URBANÍSTICO y USOS DEL SUELO



## ASPECTOS POSITIVOS

- Criterios y objetivos del planeamiento vigente son coherentes con los principios de sostenibilidad
- Consumo de suelo razonable (núcleos urbanos, infraestructuras viarias, zonas industriales y otras dotaciones)
- Dotación de espacios libres y zonas verdes en el núcleo urbano de Ejea suficientes y de calidad aceptable
- Tipología dominante de construcción residencial en altura
- Planificación viaria y desarrollo urbanístico

## DEBILIDADES/ ÁREAS DE MEJORA

- Estructura polinuclear / dependencia funcional entre los Pueblos y Ejea
- Algunos problemas de accesibilidad y movilidad en los cascos históricos de Ejea, Farasdués y Rivas
- Las ordenanzas de edificación y ordenación carecen de criterios y contenidos relacionados con la sostenibilidad
- Incremento de la oferta residencial de carácter unifamiliar en los desarrollos urbanos más recientes
- Deterioro y abandono de viviendas en el casco histórico de Ejea
- Calidad de los espacios libres y zonas verdes de los Pueblos
- Estado de conservación y mantenimiento de zonas verdes, falta de zonas verdes en casco antiguo, Plan del Casco Histórico,



# Vectores ambientales



## AGUA

### PUNTOS FUERTES

- **Disminución** progresiva tanto del **consumo de agua** como del **volumen tratado en la depuradora**
- El municipio presenta 2 **estaciones depuradoras** (Ejea y Rivas)
- Rendimiento considerable en la depuración de aguas residuales
- Parte de los **lodos producidos** en la EDAR son **valorizados** como abono agrícola
- Las **Comunidades de regantes** están **sensibilizadas** con la mejora en la gestión y en el uso del recurso agua
- Agua como recurso

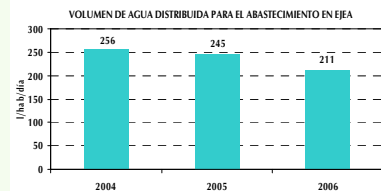

### ÁREAS DE MEJORA

- La red de abastecimiento presenta **pérdidas importantes**, aunque ha mejorado respecto años anteriores
- El **riego de jardines públicos y zonas verdes** del municipio, suponen un gasto elevado de agua potable
- El mayor **consumo corresponde al sector agrícola**, con sistemas de riego poco eficientes (inundación)
- La mayoría de **pueblos** del municipio presentan sistemas de **depuración poco eficientes** (tanques Imhof)



# RESIDUOS

## ASPECTOS POSITIVOS

- La cantidad total de **RSU producidos por habitante** y día en el municipio de Ejea está **por debajo de los valores nacionales** y aragoneses
- La **evolución de la recogida selectiva ha sido creciente** desde su implantación
- Ejea se sitúa a la cabeza en el **reciclaje del vidrio respecto al indicador provincial, aragonés y regional**
- La elevada proporción de tierras de cultivo hacen que el municipio pueda **asumir la totalidad de los residuos ganaderos producidos**



## ÁREAS DE MEJORA

- No existe ningún **punto limpio** en el municipio
- La **recogida ordinaria** (contenedor verde) supone un porcentaje bastante elevado respecto al total de residuos producidos
- La **recuperación** indicada como objetivo por el "Plan de gestión integral de los residuos de Aragón 2005-2008" para la recogida selectiva y reciclado del **papel-cartón, está todavía lejos de alcanzarse**
- En el **polígono industrial no existe recogida selectiva**
- Existen algunas zonas con problemas de **vertidos incontrolados**
- Recogida de residuos, limpieza viaria y conciencia ciudadana



# ENERGÍA

CONSUMO DE ENERGÍA POR SECTORES

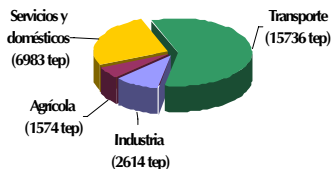

ENERGÍA		EJEA DE LOS CABALLEROS (2005)
Consumo total de energía	Tep/Hab	1,86
Consumo de energía eléctrica en el sector doméstico	KWh/Hab	1.488,51
Consumo de energía eléctrica en el resto de sectores	KWh/Hab	3.906,48
Alumbrado público	KWh/Hab	172,99
Consumo total de energía eléctrica	KWh/Hab	5.395,00
Peso de las energías renovables en la estructura de consumo final	%	1

## PUNTOS FUERTES

- El **consumo total de energía** en Ejea es **inferior** a los valores provinciales y autonómicos
- Existen **dos centrales hidroeléctricas**, tres instalaciones de **cogeneración** y un **parque solar fotovoltaico** en proceso de tramitación
- **Potencial para energías renovables**

## ÁREAS DE MEJORA

- Elevada **dependencia de fuentes** de suministro **externas** y de recursos **no renovables**
- El **mayor consumo** de energía procede del sector **transporte**
- Falta de **concienciación ciudadana** en relación al uso responsable de la energía en sus viviendas y sus desplazamientos
- El peso de las **energías renovables** en la estructura de consumo final supone tan solo el **1%**
- Iluminación de algunas calles céntricas, **escaso uso de energías renovables** en instalaciones municipales



# CONTAMINACIÓN ATMOSFÉRICA Y RUIDO

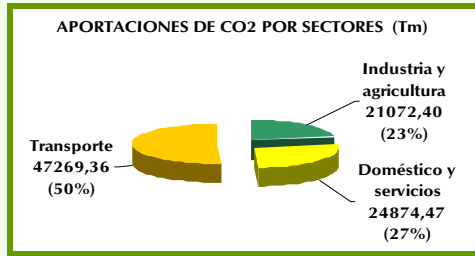

## PUNTOS FUERTES

- La **calidad** del aire en Ejea es **admisible**
- El **valor de las emisiones de CO2** o la contribución de los ejeanos al efecto invernadero global es de 5,5 toneladas por habitante y año, por **debajo de los valores nacionales** (7,65 T/hab/año)

## ÁREAS DE MEJORA

- Paso elevado de **tráfico pesado por dentro del casco** urbano de Ejea
- **Aumento del parque automovilístico**, principal fuente de contaminación atmosférica y acústica
- **Ruido**



# HUELLA ECOLÓGICA



**HUELLA ECOLÓGICA**

El área de territorio ecológicamente productivo necesaria para producir los **RECURSOS UTILIZADOS** y para asimilar los **RESIDUOS PRODUCIDOS** por una población definida con un nivel de vida específico. (William Rees y Mathis Wackernagel).



**CAPACIDAD DE CARGA**

La superficie productiva disponible para cada habitante dentro del territorio considerado.

**Déficit ecológico (ha/ hab) = Huella ecológica – capacidad de carga**



≤



La región es **auto suficiente**.



>



La región presenta un **déficit ecológico**.



# HUELLA ECOLÓGICA

## HUELLA ECOLÓGICA Y DÉFICIT ECOLÓGICO DE EJEJA DE LOS CABALLEROS

Huella ecológica (ha/hab)	4,95
Capacidad de carga (ha/hab)	3,20
Déficit ecológico (ha/hab)	1,74
Déficit ecológico total (ha)	29.191,15
Nº de veces Huella Ecológica respecto al municipio	0,74

Fuente: Elaboración propia a partir de los datos obtenidos del SGA Tool, 2002-2003.

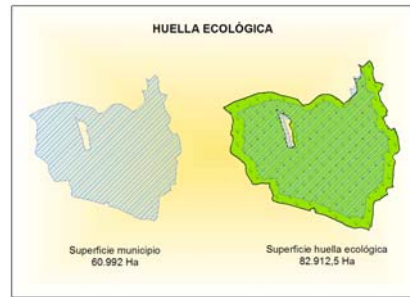

- Ejeja presenta un **modelo de desarrollo en desacuerdo con las posibilidades del municipio**
- Las **demandas de los habitantes**, con su actual nivel de vida, **son superiores a las posibilidades** de aportación del municipio
- La **Huella Ecológica del municipio es de 4,95 ha/hab**
- Ejeja cuenta con un **déficit ecológico de 1,74 ha/hab**, lo que significa que el municipio necesitaría 29.191 ha. más de territorio para ser sostenible
- Deberían revisarse los **patrones de consumo energético**, buscándose alternativas energéticas más eficientes y/o menos dependientes



## Plan de Acción Local



# PLAN DE ACCIÓN LOCAL

## DEFINICIÓN

El Plan de Acción Local de un municipio recoge un conjunto de actuaciones a desarrollar con el fin de mejorar la sostenibilidad del mismo, y cubrir los posibles déficits detectados en el diagnóstico de sostenibilidad. Para ello se definen los objetivos a conseguir, y se establecen las líneas estratégicas y programas de actuación que incluirán los proyectos concretos a realizar

## FINALIDAD

Dotar al territorio de un instrumento eficaz de gestión municipal



# PLAN DE ACCIÓN LOCAL

## DIAGNÓSTICO



## DEFINICIÓN DE OBJETIVOS Y ESTRATEGIAS DE DESARROLLO

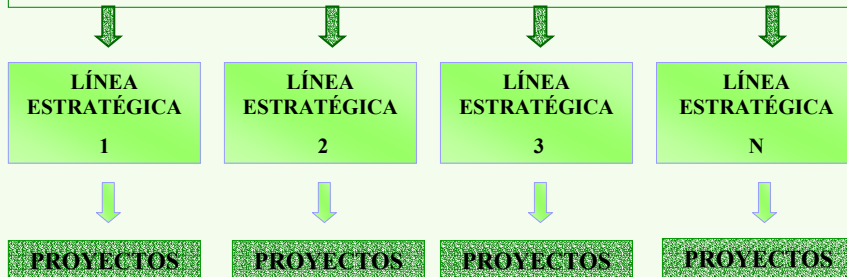

# PLAN DE ACCIÓN LOCAL

MEJORA DE LA SOSTENIBILIDAD LOCAL Y CONSOLIDACIÓN A EJEA DE LOS CABALLEROS COMO UN REFERENTE DE DEL DESARROLLO SOSTENIBLE DE SU ENTORNO



## 5 Líneas Estratégicas

23 Programas de Actuación



# PLAN DE ACCIÓN LOCAL

LÍNEA ESTRATÉGICA 1: MEJORAR LA HABITABILIDAD DEL MUNICIPIO PROMOVRIENDO LA CALIDAD URBANA Y LA RECUPERACIÓN AMBIENTAL DE SUS ESPACIOS NATURALES

### Programas:

- 1.- Mejora de la habitabilidad del espacio urbano construido
- 2.- Integración de la sostenibilidad en el espacio urbano heredado y en los nuevos desarrollos
- 3.- Accesibilidad social a la vivienda
- 4.- Accesibilidad y movilidad sostenible
- 5.- Gestión sostenible de los vectores ambientales
- 6.- Protección y preservación de los recursos naturales



# PLAN DE ACCIÓN LOCAL

## LÍNEA ESTRATÉGICA 2: DESARROLLO ECONÓMICO SOSTENIBLE PARA EJEJA Y SUS PUEBLOS BASADO EN LOS RECURSOS ENDÓGENOS Y LAS OORTUNIDADES DEL TERRITORIO

### Programas:

- 1.- Diversificación de la actividad económica y promoción del empleo
- 2.- Potenciar la competitividad del sector agrícola y ganadero
- 3.- Aprovechamiento de los recursos energéticos del municipio como NYE y promoción de actividades económicas innovadoras
- 4.- Minimización de impactos de la actividad económica a través de buenas prácticas en todos los sectores económicos
- 5.- Mejora de la conexión de Ejeja con el corredor económico del Valle del Ebro
- 6.- Promoción de la planificación estratégica del municipio y la Comarca
- 7.- Aprovechamiento de los recursos turísticos de Ejeja y la potencialidad turística de la Comarca
- 8.- Aprovechamiento de las oportunidades de EXPO AGUA 2008



# PLAN DE ACCIÓN LOCAL

## LÍNEA ESTRATÉGICA 3: PROMOCIÓN DE UN MODELO DE SERVICIOS Y EQUIPAMIENTOS PÚBLICOS BASADO EN EL ACCESO EQUITATIVO DE LA POBLACIÓN A LOS MISMOS

### Programas:

- 1.- Definición de nuevos servicios y equipamientos para el bienestar de la población con criterios de sostenibilidad
- 2.- Inclusión de las variables sostenibilidad e igualdad de oportunidades en las políticas sociales del municipio
- 3.- Mejorar el acceso de los Pueblos de Ejeja a los servicios locales



# PLAN DE ACCIÓN LOCAL

## LÍNEA ESTRATÉGICA 4: ADMINISTRACIÓN LOCAL SOSTENIBLE: MEJORA DE LA CALIDAD Y EFICIENCIA DE LA GESTIÓN PÚBLICA LOCAL

### Programas:

- 1.- Introducción de la sostenibilidad en las prácticas habituales de la administración pública local
- 2.- Consolidación de la Agenda 21 Local como referente para la gestión municipal
- 3.- Compromiso local con problemas globales: cambio climático y cooperación internacional



# PLAN DE ACCIÓN LOCAL

## LÍNEA ESTRATÉGICA 5: APUESTA POR LA PARTICIPACIÓN CIUDADANA Y LA EDUCACIÓN AMBIENTAL COMO HERRAMIENTAS DE TRANSFORMACIÓN HACIA UNA REALIDAD MUNICIPAL MÁS SOSTENIBLE

### Programas:

- 1.- Plan de apoyo al asociacionismo y voluntariado
- 2.- Consolidación de los recursos existentes para la participación ciudadana promoción de nuevos instrumentos
- 3.- Estrategia municipal de información, sensibilización y educación en sostenibilidad



# PROPUESTAS CIUDADANAS DE ACTUACIÓN

## OBJETIVO

**Recoger ideas o propuestas de actuación** para el Plan de Acción Local, considerando los resultados del diagnóstico y teniendo en cuenta que:

El **desarrollo sostenible** busca

- Mejorar la **situación ambiental** del municipio y la **calidad de vida** de sus habitantes,
- Promover un **desarrollo equilibrado** de los aspectos sociales, económicos y ambientales
- E impulsar la **participación ciudadana**

Que las **ideas o propuestas** de actuación necesitan

- Buscar mejoras para el **interés general**
- Ser concretas, **realizables** y viables económicamente
- Tener en cuenta el **compromiso de TODOS LOS AGENTES IMPLICADOS EN LA MEJORA DE LA SOSTENIBILIDAD DEL MUNICIPIO** (Ayuntamiento, Comarca, DPZ, Asociaciones, Empresas, comercio, Ciudadanos/as, etc.....)
- Búsqueda de acuerdos y consenso



NUEVAS APORTACIONES – IDEAS (ID): HASTA MARTES 23 DE OCTUBRE

[agenda21ejea@dpz.es](mailto:agenda21ejea@dpz.es)

PROXIMA CONVOCATORIA: III SESIÓN FORO – LUNES 29 DE OCTUBRE

- Proyectos prioritarios



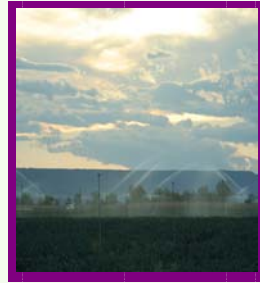

*Agenda 21*  
de  
**Ejea de los Caballeros**

**FORO CIUDADANO  
DE  
EJEA DE LOS CABALLEROS**

Segunda sesión.  
18 de Octubre 2007

